DAILY
اراده
د افغان نړواتي مرکز ملي خپلواکه ورځپاڼه
سال تاسیس ۱۳۷۹ هـ ش

سال سوم شماره ۲۰۴
شماره مسلسل ۲۸۴
پنجشنبه ۳ میزان ۱۳۸۲ هـ.ش
۲۸ رجب المرجب ۱۴۲۴ هـ ق
25 September 2003

PROPERTY OF ACKU
AFGHAN MEDIA RESOURCE CENTER
A.M.R.C

لاهم افغانستان له ګواښونو سره مخ دی

د افغانستان د انتقالی دولت مشر حامد کرزی وایی هیواد یې د بیاروغونی په برخه کې د پام وړ پرمختګ کړی دی اما لاهم د مذهبی تندروانو او هغو ملیشو له خوا له ګڼو ګواښو نو سره مخ دی چې د پاکستان له سرحدي سیمو څخه په افغانستان کې بریدونه کوي. نوموړی چې د سه شنبه په ورځ د ملګرو ملتونو عمومي غونډې ته وینا کوله له نړیوالی ټولنی څخه یې په کلکه غوښتنه وکړه چې په افغانستان کې د نړیوالو سوله ساتو ځواکونو د

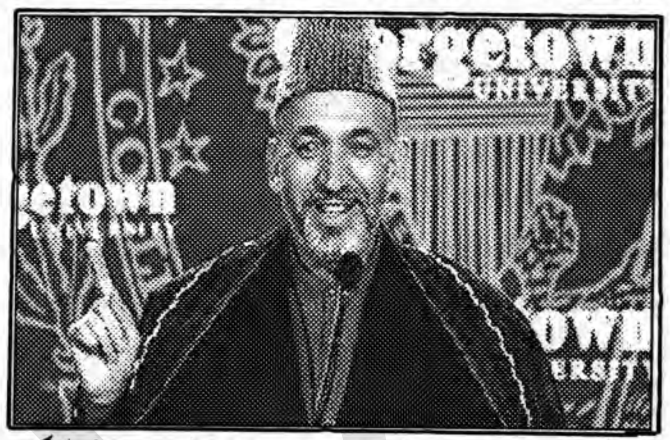

فعالیت ساحه نورو برخو ته هم وغځوی . نوموړی په دغه اسامبله کې چې د نړی د هیوادونو لوړ پوړی پکی حاضر دي د امریکا ولسمشر جورج بوش سره ځانګړی ملاقات وکړ. د امریکا یوه حکومتي سرچینه وایي چې حامد کرزی پدې لیدنه کې ښاغلی بوش ته د سرحدي پاکستان له خوا دطالبانو د ملاتړ نه اندیښنه څرګنده کړه. ویل کیږي چې ولسمشر بوش به په ځانګړی ملاقات کې له پرویز مشرف سره پدې اړه بحث ولري.

پاکستان په وار وار دا ادعا رد کړی چې ګویا د دوی د اردو ځینی غړی یا هم استخباراتي شبکی طالبانو سره لاس کوي.

این وظیفه انسانی دنیاست تابه کمک ومواظبت ازکودکان بشتابند

شاه سابق وبابای ملت افغانستان اعلیحضرت محمدظاهر همزمان با الحاق کشوربه کنوانسیون بین المللی حمایت ازحقوق اطفال ، ازمجامع جهانی ونهادهای بشری خواست به وضعیت کودکان افغان توجه بیشتری داشته باشند . شاه سابق که با شاروال شهر کلیفورنیای ایالات متحده امریکا گفتگوی مینمود ابراز داشت ! افغانستان درجریان جنگ های طولانی متحمل خسارات زیادی شده است واطفال یتیم ونیازمند فراوان درین کشوروجود دارند . بابای ملت تاکید کرد این وظیفه انسانی دنیا است تابه کمک ومواظبت ازکودکان بشتابند . آقای اورنج کانستی شاروال کلیفورنیا نیز درین ملاقات برای عملی ساختن کمک های بشری برای کودکان افغان ابراز آمادگی کرد.

مراسم الحاق افغانستان به کنوانسیون جهانی حمایت ازحقوق اطفال دیروز ۲۴ سپتمبر درشهر نیویارک

خلیلزاد وماموریتی دشوار

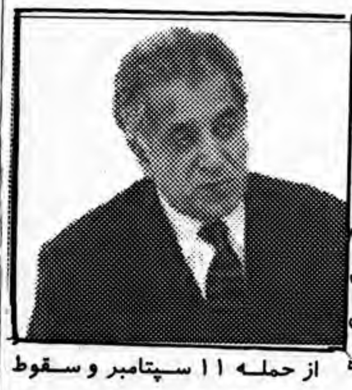

جورج دبلیو بوش، رئیس جمهور امریکا، زلمی خلیلزاد را به عنوان سفیر این کشور در افغانستان معرفی کرده است. آقای خلیلزاد اولین امریکایی افغانی الاصل و شاید اولین مسلمانی باشد که در پله های قدرت امریکا به قلب دستگاه حاکمه آن کشور راه یافته است. پیشرفت آقای خلیلزاد تا اندازه ای با نقش او در سالهای ۱۹۸۰ و اوایل سالهای ۱۹۹۰ میلادی به عنوان مشاور عمده وزارت خارجه و پنتاگون در جنگ ضد شوروی در افغانستان و مسایل منطقه بستگی دارد.

سالهای ۱۹۹۰ و در دوران حکومت بیل کلتن، این آقای خلیلزاد بود که با تهیه سندی به نام "کتاب سفید در باره افغانستان" خواستار دخالت مجدد امریکا برای تغییر وضع در افغانستان شد. آقای خلیلزاد پس از حمله ۱۱ سپتامبر و سقوط رژیم طالبان مهمترین چهره دولت امریکا در سیاستهای آن کشور در ارتباط با افغانستان بوده است و حالا انتخاب او به عنوان سفیر امریکا و نماینده رئیس جمهور این کشور در افغانستان که گفته می شود با صلاحیتهای گسترده ای همراه خواهد بود، آقای خلیلزاد را به قلب سیاست افغانستان می کشاند. این انتخاب که ماهها درباره آن گزارشهای مختلفی منتشر شده با سیاست جدید امریکا در افغانستان رابطه دارد.

ص ۲

چهارتن ازافراد طالبان گرفتار شدند

نیروهای دولتی طی یورشی بریک منزل مسکونی چهارنفر جنگجویان مضنون طالبان را دستگیر ومقداری سلاح خفیف را بدست آوردند. حاجی غرنی یک افسر نظامی درمنطقه گفت درجمع کسانیکه درجریان یورش درمنطقه سوری دستگیرشدند برادر یکی ازقومانداانان طالبان درکلات مرکززابل نیز شامل است .

مقامات ولایت زابل درماه های اخیر مساعی خود را برای ازبین بردن تروریستان وبقایای طالبان والقاعده که گفته میشود درین ولایت مخفی شده اند تسریع کرده اند.

فعالیت ناتو گسترش یابد

در حالیکه اجلاس مجمع عمومی سازمان ملل متحد در نیویارک ادامه دارد داکتر عبدالله وزیر امور خارجه اظهار امیدواری کرده است که نیروهای ناتو از مرکز به سایر نقاط افغانستان گسترش یابد . کشور المان قعطنامه ای به شورای امنیت مبنی برگسترش یک نیروی پنج و نیم هزار نفری به سایر بخش های افغانستان ارایه کرده و گرها ر شرو در صدراعظم المان گفته است انتظار دارد سایر اعضای شورا انرا به تصویب برسانند .

همچنین قراراست د ر خلا برگزاری از دومین مجمع عمومی سازمان ملل روی چگونگی اجرای توافقات بن افغانستان پس از جنگ و وضعیت اقتصاد دولتی افغانستان اجلاس ویژه ای صورت گیرد.

ایگورایوانوف وزیر امور خارجه روسیه گفته است یکی از مسایل اساسي این اجلاس حمایت از دولت اقای کرزی خواهد بود .

د لوی او بښونکی خدای په نامه

سرمقاله

پروسه خلع سلاح آزمونی در برابر دولت انتقالی

بعد از دوسال که از تشکیل دولت کنونی میگذرد ، هنوز هم امنیت قابل اطمینان در کشور تامین نگردید ، سلاح بعنوان افزار جنگ و اخلال امنیت در دولت اشخاص غیر مسوول و گروههاي نظامی و حلقات قدرت طلب قرار دارد. تمام پروسه های تحقق دیموکراسی و پیاده شدن پلانهای بازسازی از تطبیق باز مانده کمکهای کشور های دوست و کمک کننده بنا بر عدم فراهم اوری امکانات اشتراک همه گروهها و همه اقشار از همه ملیت ها و اقوام در ادارات دولتی و مخصوصاً وزارت دفاع ملی وجود ندارد بنا بر همین علت یکی از مسایل مبرم که جمع آوری سلاح و خلع سلاح عام و تام باشد تاکنون جامه عمل نپوشیده است .

انتظار مردم ،سازمان ملل متحد و کشورهای کمک کننده و افکار عامه وجهان در نحوی در حلقه تعلیق قرار گرفته است همچنان کشور جاپان در زمینه خلع سلاح و ملکی سازی پلانهای سودمند کمکی به منظور تمویل آن سردست داشت که آنهم بتعویق انداخته شده است .

اکنون با فرمان آقای کرزی این مامول سر انجام بعد از انتظاری طاقت فرسا جنبه عملی به خود گرفت و در ۲۲ پست وزارت دفاع افراد جدید تقرر یافتند. علاوه برین د گرگونیهای در چارده پست وزارت دفاع به میان امده است

البته درین شکی نیست که انتظارات قومی تا حدود زیادی بر اورده شده ولی مسایل دیگری از جمله شرایط و اقتضا-ات سیاسی کنونی ، شایستگی های حرفوی و عدم وابستگی به جمعبندی های سیاسی نظامی باشد ، شاید تحت شعاع تعلقات قومی قرار گرفته است. هر چند یکی از دیپلوماتهای کشور جاپان پیش شرط کشورش را گسترش تعلقات قومی وشایستگی حرفوی عنوان کرد ، معهذا این از یک جهت میتواند عجالتاً مایه امید همگانی قرار گیرد که هر چه زود تر پروسه ملکی سازی و جمع اوری سلاح بدون تاخیر اغاز و عملی شود چون این دگرگونی و فرصت کنونی میتواند ازمونی باشد برای دولت انتقالی اسلامی در مقطع حساس کنونی زیرا برگزاری لویه جرگه تصویب قانون اساسی و انتخابات که باید خواستهای قاطبه ، ملت را بر اورده سازد و دموکراسی و عدالت واقعی اسلامی را در کشور پیاده سازد ، تا دیگر سایه زور و نفنگ برین ملت مظلوم و ستمکش نیفتد و جنگ و خشونت بر کشور تاراج شده ما طاری و ساری نگردد.

د اساسي قانون کمیسون د لویې جرګې په وړاندې هر ډول ګواښونه ردوي

په افغانستان کې د اساسي قانون د مسودی اوددغه قانون د تصویب لپاره د راتلونکی لویې جرګې او دارالانشا رئیس داکتر فاروق وردګ وایی چې دولسمشر حامد کرزی له لورې د ورکړل شوو فرمانونو په ترڅ کې ټولو هغه اندیښنو ته ځواب ویل شوی دی چې د جرګې د کار په بهیر کې د چارواکو ، وسله والو ډلو او سیمه ییزو قوماندانانو د اغیز په اړه موجودې وي. دغه اندیښنی د تیر کال د لویې جرګې سره تړاو لري.

دغه راز داکتر فاروق وایی چې دا جرګې د تیر کال له بیرنی لویې جرګې سره دوه اساسي توپیرونه لري اول دا چې پدې جرګه کې چارواکی نه ټاکل کیږي بلکه یوازي د قانون په مسوده بحث کیږي او بله دا چې د ولسمشر حامد کرزي په ګډون د افغانستان ټول ملت د تیر کال په لویه جرګه کی له شتو نیمګړتیا وو څخه ډیر څه زده کړی دي.

د ښاغلی حامد کرزی په نویو فرمانو کې راغلي چې سیمه ییز واکمن لکه والیان ، ښاروالان ، امنیتی کارکوونکی او دهغوی مرستیالان جرګې ته لاره نشي موندلای.

په پکتیا کې بمې برید

د هغه بمي چاودنې له امله چې په یوه موټر کې د پکتیا ولایت د شواك په ولسوالی کې وشوه دوه تنه ټپیان شوي دی. دغه چاودنه د کابل پکتیا په لویه لاره کی شوی ده. د پکتیا د پولیسو چارواکو وویل چې تر اوسه یې د پیښې په تور څوك ندي نیولي. پخوا هم همدغه چارواکو ددغه راز پیښو پړه په طالبانو اود جلال الدین حقاني په پلویانو تپلې ده .

هفتګی قلمسالارخان

ص ۶

بی سرحده ډاکتران په بدخشان کې خپلې مرستې بندوي

د بې سرحده ډاکترانو سازمان وایی چې د ۲۰۰۳ کال تر پایه پورې به د بدخشان ولایت د فیض آباد ل اتیا بستریزه روغون سره خپلې بیړنۍ مرستې پای ته ورسوي. ددغو مرستو له بندیدو سره به روغتیایی کارکوونکی هم بې معاشه شي د نوموړی سازمان دغه پریکړه د فیض اباد د روغتون په کارکوونکو کې د سترو اندیښنو سبب شوې. د هغه ولایت د روغتیایی چارو مسوولینو وړاندوینه کړې چې ډاکتران به هلته د ناکافی دولتی امتیازاتو له کبله خپلې دندی پریږدي.

ویل کیږي د بی سرحده ډاکترانو سازمان به تردی وروسته خپلی مرستی هغه لري پرتمو سیمو ته وغځوی چیری چې ناروغی ډیرې او د تداوی امکانات یی محدود وي.

د پکتیا او خوست تر منځ د پل جوړولو کار پیل شو

د هغه تړون له مخې چې د امریکا د متحده ایالاتو د نړیوالو مرستو اداري یا USAID او دافغانستان د انتقالی دولت د چارواکو تر منځ لاسلیك شوی و د پکتیا او خوست ولایتونو تر منځ د یوه وران شوی پل د بیا روغونې چارې پیل شوې. ویل کیږي دغه پل چې د کابل خوست په لویه لاره کې موقعیت لري د بیا رغونی چارې به یې سل زره امریکایی ډالره لګښت ولري چې د سیمې په لسګونو تنو ته به د کار موندلو زمینه برابره کړی ددغه پل د نشتوالی له وجی له ډیري مودې راهیسي په ترافیکو کې ګڼی ستونزې مخ په ډیریدو وې.

خلیلزاد...

این سیاست جدید که تقریبا از یکسال به این طرف روی آن کار شده است، ظاهرا با این هدف مطرح شده که از شکست امریکا در افغانستان، بازگشت کشور به هرج ومرج، افراط گرایی و در نتیجه تبدیل شدن دوباره افغانستان به یک پایگا تروریستی جلوگیری کند. برای این هدف گفته می شود که واشنگتن به این نتیجه رسیده است که با فرستادن یک مشاور بلند پایه مانند آقای خلیلزاد که افغانستان را می شناسد و با بازیگران این صحنه آشناست و با زبان همین مردم تکلم می کند در راس یک گروه بزرگ مستشاران افغانی- امریکایی از یکسو و با اختصاص پول بیشتر برای بازسازی افغانستان و ادامه جنگ ضد القاعده و طالبان از سوی دیگر از هرگونه شکستی جلوگیری کند و با اعمال نفوذ گسترده تر تلاش برا ی ایجاد یک حاکمیت جدید در افغانستان را به ثمر برسانند.

اگر هدف امریکا از انتخاب آقای خلیلزاد چنین است، به نظر می رسد که آقای خلیلزاد با دشوارترین ماموریت زندگی خود روبرو شده است. البته اگر سیاست پول بیشتر، حضور بیشتر و کنترول بیشتر امریکا اگر آنهایی را که ترس دارند دستاوردهای صلح حدود دوسال اخیر از دست نرود را خشنود می سازد، اما هنوز هستند کسانی که فکر می کنند امریکا به غیر از پول و حضوربیشتر به درک واقعیتهای پیچیده افغانستان، اندیشیدن درباره کاربرد موثر منابع و امکانات برای تغییر اوضاع و جلب حمایت همه گروهها و اقوام کشور نیاز دارد.

یک مقام گوانتانامو به جاسوسی متهم شد

وزارت دفاع آمریکا، پنتاگون، اعلام کرده است که یک عضو نیروی هوایی این کشور که در زندان نظامی خلیج گوانتانامو، در کیوبا، خدمت می کرد به جاسوسی و کمک به دشمن متهم شده است.

مایکل شیورز، سخنگوی پنتاگون گفت "احمد حلبی"، اخیرا به عنوان مترجم در گوانتانامو، جایی که صدها خارجی به اتهام عضویت درسازمان القاعده یا طالبان بدون محاکمه در آن نگهداری می شوند، کار کرده است.سخنگوی پنتاگون گفت که آقای حلبی، کپتان جیمز لی روحانی مسلمان آمریکایی را که بازداشت او ابتدای هفته جاری اعلام شد می شناخته است. جیمز لی که همچنین "یوسف یی" شناخته می شود، پس از بازگشت از ماموریت رسیدگی به نیازهای زندانیان مسلمان در گوانتانامو بازداشت شده بود.گزارش های غیررسمی حاکیست که دایره تحقیقات فدرال آمریکا، اف بی آی، اسناد محرمانه و همچنین نقشه هایی را که موقعیت دقیق هر زندانی را نشان می داد از جیمز لی ضبط کرده است.آقای شیورز گفت احمد حلبی به ۹ مورد در ارتباط با جاسوسی، سه مورد کمک به دشمن، یازده مورد سرپیچی از دستورات قانونی و ۹ مورد اظهارات کذب در مقابل مقامات رسمی متهم شده است.

مقام های پنتاگون گفتند تحقیقاتی در زمینه نشست اطلاعات امنیتی از گوانتانامو ادامه دارد

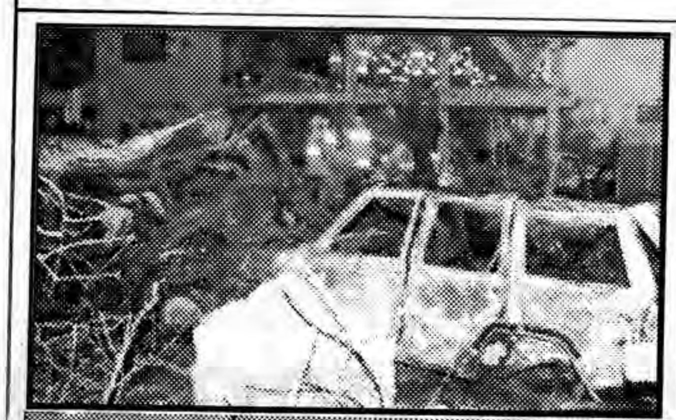

گروگان گیری در عربستان سعودی

مقامات در عربستان سعودی می گویند در یک نبرد مسلحانه میان پیکارجویان و پولیس در جنوب این کشور دست کم چهار نفر کشته شده اند.این حادثه هنگام حمله افراد پولیس به مخفیگاه کسانی که گمان آن می رفت از پیکارجویان باشند درجنوب این کشور درشهر جیزوان واقع در مرز با یمن رخ داد.

بنا به اطلاعیه وزارت داخله عربستان سعودی، افراد این گروه که به ماشین داروبمب مسلح بودند بسوی نیروهای امنیتی فیر کردند که منجر به کشته شدن یکی از ماموران پولیس و مجروح شدن چهار نفر دیگر از آنها شد.

در جریان این حادثه تعدادی نیز در یک شفاخانه به گروگان گرفته شدند اما بدون اینکه به آنها آسیبی برسد آزاد شدند.مقامات می گویند سه نفر از پیکارجویان توسط پولیس کشته شدند و دو نفر دیگر خود را تسلیم کردند.تخمین زده می شود که بیش از ۲۰۰ نفر در این رابطه بازداشت و شماری دیگر در جریان حملات پولیس به گروه هایی که گمان رفته است از تندروان اسلامی بوده اند، کشته شدند

عملیات نظامی امریکا در فلوجه تلفاتی در پی داشت

نیروهای نظامی امریکا در عراق در نزدیکی شهر فلوجه، واقع در غرب بغداد پایتخت این کشور، به عملیاتی دست زده اند.گزارش های محلی حاکی از آن است که در حمله تفنګهای امریکایی به دو خانه در یک روستا، که طی ساعات شب گذشته رخ داد، سه نفر کشته و سه تن دیگر مجروح شدند.مقامات نظامی امریکا در بغداد گفتند این نیروها در حال تعقیب گروهی از مهاجمان بودند که از سوی جمعیت محلی مورد هدف آتش قرار گرفتند که در جریان آن یک عراقی کشته شد.

نیروهای امریکایی در منطقه فلوجه با مقاومت زیادی از طرف عراقی ها روبرو بوده اند و حملات متعددی علیه آنها صورت گرفته است.

گفته می شود فدائیان صدام حسین و جنگجویان وفادار به رهبران حزب بعث، حزب حاکم در رژیم سابق عراق، در فلوجه مستقر هستند.

تازه ترین حمله نیروهای امریکایی در حالی صورت گرفته است که در پی انفجاری در روز، ۲۲ سپتامبر، که ظاهرا ناشی از بمب گذاری انتحاری در نزدیکی مقر سازمان ملل متحد در بغداد بوده ، تدابیر امنیتی در عراق شدت یافته است.

خانواده رفسنجانی و شایعه ثروتهای بزرگ

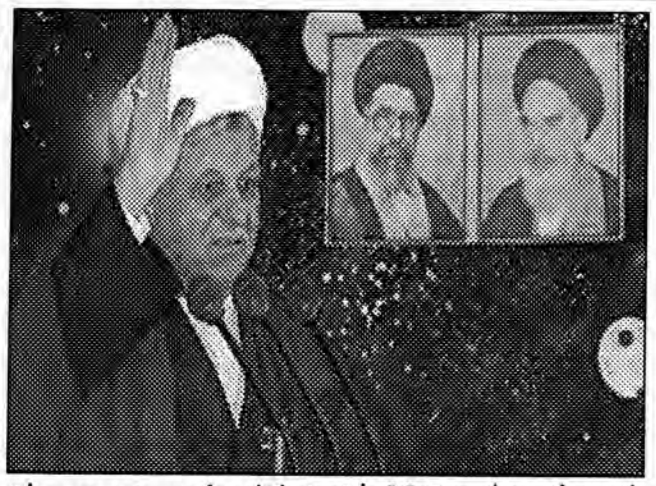

پولیس ناروی تحقیقات گسترده ای را آغاز کرده است تا در یابد که آیا بزرگترین شرکت نفتی آن کشور در پرداخت ۱۵ میلیون دالر به یک شرکت ایرانی خلافی انجام داده است یا نه.

پولیس می خواهد بداند که این پرداخت مشروع بوده یا شرکت نفتی ناروی آن را به عنوان رشوه پرداخته تا یک قرارداد نفتی پرسود با ایران امضاء کند.تا کنون دو نفر از مدیران بلندپایه این شرکت استعفاء داده اند.در این رابطه نام مهدی هاشمی رفسنجانی، پسر رئیس جمهور سابق ایران، مطرح شده است و بعضی از مطبوعات ناروی عنوان کرده اند که این مبلغ به یک شرکت ایرانی پرداخت شده که ظاهرا روابط نزدیکی با پسر آقای هاشمی رفسنجانی دارد.البته مهدی هاشمی رفسنجانی هرگونه ارتباط خود با این شرکت را رد کرده است. ولی مطرح شدن نام یکی از اعضای خانواده آقای هاشمی رفسنجانی در این تحقیقات پولیس ناروی برای بسیاری از مردم ایران تعجب برانگیز نیست. زیرا آنطور که بین مردم در کوچه و بازار شایعه است خانواده رئیس جمهور سابق ایران در بسیاری از معاملات اقتصادی پرسود دست دارند و میلیونها دالر را در بانکهای خارجی پس انداز کرده اند.

مایکرو سافت چتنگ ها را می بندد

خدمات اینترنتی شرکت مایکروسافت (ام اس ان) اعلام کرده است که چتنگ (اطاق های گفتگوهای اینترنتی) خود را به دلیل نگرانی از وضعیت کودکان در این محیطها مسدود می کند.

مدافعان حقوق کودکان از این تصمیم مایکروسافت استقبال کرده اند. گفته می شود در این "اطاق های گفتگو"، کودکان با خطر افتادن به دام سوء استفاده کنندگان جنسی قرار دارد.

قرار است این تصمیم از روز ۱۴ ماه اکتوبر در اروپا، شرق میانه، آمریکای لاتین و بیشتر کشورهای آسیایی به اجرا در آید.

در بریتانیا، یک موسسه خیریه کودکان تصمیم مایکروسافت را مثبت ارزیابی کرد و گفت که شرکت های اینترنتی مدت ها اصرار می کردند که برای جلوگیری از خطر سوء استفاده جنسی از کودکان از طریق آشنایی در اتاق های مجازی گفتگو، کاری نمی توان کرد. در این محیط ها افراد می توانند هویت واقعی خود را پنهان کنند. یک موسسه خیریه دیگر هم اعلام کرد که اخیرا افزایش قابل توجهی در موارد سوء استفاده از کودکان از طریق تماس های صورت گرفته در اتاق های گفتگو به چشم می خورد. این موسسات از سرویس های دیگر اینترنتی هم خواسته اند تا از مایکروسافت سرمشق بگیرند.

عراق در اجلاس اوپك شرکت می کند

برای نخستین بار پس از سرنگونی رژیم صدام حسین، رهبر سابق عراق، هیات نمایندگی آن کشور در اجلاس وزیران نفت کشورهای صادر کننده نفت - اوپک - در وین شرکت می کند.رییس اوپک گفته است که هیات نمایندگی عراق به عنوان عضو کامل اوپک در اجلاس حضور خواهد داشت. دعوت از هیات عراقی برای شرکت در اجلاس رسمی اوپک مورد موافقت اکثر اعضا بوده هرچند ونزویلا همچنان در این مورد مخالفت رزیده است.هنگام جلسات قبلی اوپک گفته می شد که تا زمانی که دولتی در عراق مستقر نشود که از شناسایی رسمی بین المللی برخوردارباشد، نمی توان به آن کشور اجازه شرکت در جلسات اوپک راداد.

Karzai Fears Growth Of

24 Sep--UNITED NATIONS (Reuters) - Afghan President Hamid Karzai has told U.S. President George W. Bush that he is concerned that support for the Taliban is being preached by some people in border regions of neighbouring Pakistan.

A senior U.S. official, briefing reporters on Bush's meeting with Karzai on the fringes of the U.N. General Assembly, said Karzai told him "there are still people preaching a kind of 'Talibanism'" when they cross into Afghanistan from Pakistan.

During the 45-minute meeting, Bush promised to raise the issue with Pakistani President Pervez Musharraf on Wednesday.

The United States toppled the Taliban from control of Afghanistan for providing safe haven to the al Qaeda network after the September 11, 2001, attacks.

Violence has plagued southern Afghanistan since the fall of the Taliban in late 2001 and has worsened in recent weeks.

Since the beginning of August, more than 280 people have been killed and scores wounded across Afghanistan, among them civilians, Afghan aid workers, police and militiamen, three U.S. soldiers and many Taliban guerrillas.

The U.S.-led international force in Afghanistan launched the Mountain Viper operation last month in response to the presence of hundreds of Taliban guerrillas and their allies in Uruzgan and Zabul provinces.

The U.S. official said Bush and Karzai discussed efforts to break up al Qaeda's presence in Afghanistan. The official said they did not discuss the whereabouts of Osama bin Laden.

"He's pretty well hidden," Bush told Fox News in an interview aired on Monday. "As I like to jest, he's not leading any parades. I mean, he's isolated." But he expressed confidence bin Laden as well as deposed Iraqi leader Saddam Hussein will eventually be found.

Last week Bush asked Congress for an additional $1.2 billion for Afghanistan's reconstruction, of which $400 million would be available immediately and $800 million was requested from Congress for next year.

Bush Taps Envoy to Serve as Afghan Ambassador

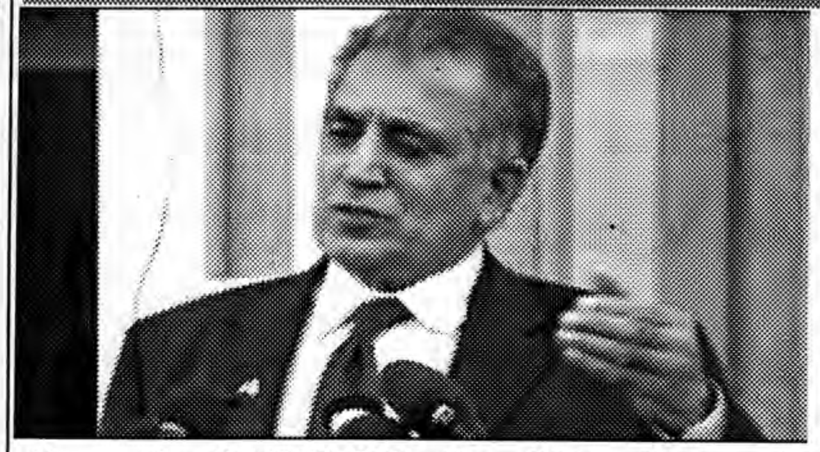

22 Sep--WASHINGTON (Reuters) - President Bush on Monday tapped his special envoy in Afghanistan, Zalmay Khalilzad, to take over as ambassador to oversee an expanded reconstruction program in the war-ravaged country.

The move is part of a broader overhaul of U.S. operations in Afghanistan aimed at stemming mounting violence.

Last week Bush asked Congress for an additional $1.2 billion for Afghanistan's reconstruction, of which $400 million would be available immediately and $800 million was requested from Congress for next year.

He also sought $11 billion for U.S. military operations in Afghanistan.

Khalilzad, one of Bush's top national security advisers and a former aide to Defense Secretary Donald Rumsfeld, will replace Robert Finn, who has served as ambassador to Kabul since March 2002.

The White House said Khalilzad will also remain in the role of special envoy which he has held since December 2001. As ambassador, a post that requires Senate confirmation, Khalilzad will have enhanced authority in the country.

"The president appreciates Zal (Khalilzad) taking on this important new role at such an important time as we continue to build upon the progress we are making in Afghanistan," White House spokesman Scott McClellan said.

Administration officials said Khalilzad's appointment and the new resources would help speed up reconstruction efforts and improve security in a country still reeling from violence since the Taliban fell to U.S. forces in late 2001. In his budget request for Afghanistan, Bush included $60 million to register 100,000 "militia combatants" and to help another 13,000 militia combatants find new jobs.

The budget includes $37 million to help Afghanistan's government pay its civil servants and develop communications between Kabul and provincial capitals.

-- $37 million will help the government complete voter registration and "successfully conduct free and fair elections."

-- $20 million would fund "technical experts" in Afghan ministries to help manage accelerated reconstruction efforts.

-- $105 million would allow work to begin rebuilding the Kandahar-Herat road on an accelerated basis.

-- $40 million would rehabilitate or construct an additional 275 schools, and provide training for 10,000 additional teachers.

-- $28 million would build an additional 150 clinics, providing access to basic health care to 3 million additional people.

-- $45 million would fund construction of 100 market centers throughout the provinces, reform property laws and create a land registry, complete a natural resources assessment to spur private sector investment, create a venture capital fund, and fund short-term power generation projects that will increase the reliability of electricity to Kabul.

'Al-Qaeda' Denies Iraq Attack

22 Sep--Afghanistan is on the road to economic recovery but the government and international community must strengthen the state apparatus and the war-ravaged country's economic foundations if they are to prevent it from becoming an opium "narco-state", the International Monetary Fund will recommend in a report today.

The report points to economic growth and low inflation and praises the Afghan government for laying the groundwork for afiscally disciplined, transparent administration.

The Afghan economy grew by about 30 per cent between March 2002 and March 2003, with gross domestic product of about $4bn, or $180-$190 per capita, the report said. It was expected to grow at a rate of about 20 per cent in the fiscal year 2003-04.

About half the country's economic activity is in agriculture, which supports 75 per cent of the population, according to the IMF.

The currency, relaunched in January, had been stable at around 48 new afghanis to the US dollar and had helped calm inflation, the report said. Consumer prices rose by about 100 per cent during calendar year 2002 but remained stable in the first eight months of this year. However, the legitimate economy had been rivalled by revenue from opium production, which had soared over the past two years after being reduced in 2001 by a crackdown by the Taliban. Opium exports were about $2.5bn in 2002, making it the largest source of export income, said the IMF. Opium is estimated to represent between 40-60 per cent of total gross domestic product.

Reversing this process would require not only strong interdiction, said the IMF, but a "comprehensive strategy for building a stable and unified Afghan state".

Russia Wants $2Bln From Kabul

Reuters, , Sep. 22--DUBAI, United Arab Emirates-- A U.S. official said Saturday that Russian Finance Minister Alexei Kudrin told U.S. Treasury Secretary John Snow that Russia would contribute aid to Afghanistan once the issue of Afghan debts owed to Russia was settled.

Kudrin told Snow that Russia has calculated that it is owed $9.8 billion by Afghanistan, debt that Afghanistan wants forgiven but which Russia is prepared to consider heavily discounting to a total $2 billion.

"The Russians are considering discounting 80 percent of the debt," the U.S. official said.

"Then they said when the debt is restructured, then they will donate to the Afghanistan reconstruction effort."

It was not clear how Afghanistan, which was invaded by the Soviet Union, had incurred debts to Russia

Mullah Omar Holds Taliban Leaders Meeting

22 Sep--KABUL, Afghanistan (AP) - Taliban commanders have held a meeting with their supreme leader, Mullah Mohammed Omar, to plan their armed campaign against U.S. forces, a purported spokesman said.

The spokesman, who said his name was Sayed Hamid Agha, telephoned Associated Press reporters in Afghanistan and Pakistan on Sunday and read out a statement.

"Over the last few days we established a shura (council) under the leadership of Mullah Omar," Agha said. "The shura appointed four committees - military, political, cultural and economic to regulate all relevant matters."

One of the two AP reporters recognized the man's voice and knew him to be a Taliban militant. He also received a written copy of the same statement from a second man with suspected Taliban ties in the western Pakistani city of Peshawar.

A spokesman for the U.S. Embassy in Kabul, Roy Glover, said the Taliban statement "obviously would be of some interest to us," but declined to comment further.

Amrullah Saleh, a senior Afghan intelligence chief, said similar statements have been circulated regularly, but that it was new for them to detail meetings of Taliban leaders.

"I think it's part of their psychological operations to send a message to the people that they have some operations," he told the Associated Press in Kabul.

Reading a statement in the name of former Taliban Information Minister Qudratullah Jamal, Agha also claimed a string of military victories.

He said he was calling from outside Afghanistan, but gave no indication of Omar's whereabouts and refused to answer questions.

The U.S.-led coalition lists the one-eyed Omar as one of its top most wanted men, along with terrorist mastermind Osama bin Laden and his al-Qaida lieutenants. Omar is believed to be hiding in the mountains of Afghanistan and perhaps traveling in the tribal regions of Pakistan, where ultraconservative Islamists currently rule.

In August, the AP received a copy of a message purportedly from Omar warning of attacks against "all Western aid groups," and calling them the "greatest enemies of Islam and humanity." The authenticity of that message, which carried Omar's signature, could not be independently verified.

There has been a resurgence in Taliban activity recently. The militants have been flexing their muscles in the country's south and east, launching increasingly violent attacks against coalition forces, government officials and aid workers.

Agha said that a Taliban commander called Sardar Agha took control in recent days of Dai Chupan and Atghar districts in the province of Zabul, another area that has seen heavy fighting between coalition and Afghan forces and hundreds of Taliban fighters.

"There is no state administration there," Agha said. He also claimed that the Taliban had killed 10 U.S. soldiers recently.

In an e-mail from Bagram Air Base, the U.S. military headquarters in Afghanistan, spokesman Col. Rodney Davis said that U.S.-led coalition forces lost only three soldiers last month, one in an accidental fall during an operation and two in a firefight with suspected Taliban near Shkin in Paktika province, just a few miles from Barmal.

Davis said he had no information that the Taliban had managed to capture the districts. But Saleh was skeptical about the claim.

"As far as I know, there is no territory in Afghanistan where the Taliban have a declared existence," he said.

Agha said the Taliban would fight relentlessly to evict American troops and topple the government of President Hamid Karzai.

Pakistan Questions Hambali Brother

23 September--The brother of Asian terror suspect Hambali is in Pakistani custody, the authorities in Islamabad have confirmed. Rusman Gunawan was among a number of foreign students arrested in Karachi at the weekend. "Hambali's brother was under surveillance for weeks," Interior Minister Faisal Saleh Hayat said on Tuesday. Hambali is accused of being the operations chief for Jemaah Islamiah (JI) - a group allegedly linked to al-Qaeda and blamed for last year's Bali bombing and other attacks. He was arrested in Thailand in August and is currently in US custody at an undisclosed location. Hambali's real name is Riduan Isamuddin - but, as many Indonesians only use their given names, family members often do not have the same surname.

Germany Opens Cultural Institute In Kabul

22 Sep--KABUL, Afghanistan (AP) - Germany on Monday opened the first foreign cultural institute in Afghanistan since the fall of the repressive Taliban regime. The Goethe Institut, which offers language study and other cultural programs, officially reopened in the capital, Kabul, after a 12-year absence.

The return of foreign-funded schools and libraries is meant to underpin a tentative cultural renaissance in this city, much of which was destroyed in the two decades of war that paved the way for the rise of hardline Islamic Taliban.

"The focus is on the common search for a new way forward after more than 20 years of war and destruction, a way forward which draws on the gentle power of culture," said Wolfgang Bader, the deputy general-secretary of the Munich-based institute, at an opening ceremony.

Today, the people of Kabul can enjoy films and music performances - unthinkable under the Taliban. New radio stations and newspapers abound.

Amid the violence still wracking much of the country, and warnings that Westerners could be targeted for terrorist attacks, Bader said bringing staff back into Kabul was "courageous."

A French cultural institute is expected to open shortly. The British Council is also considering a return, possibly in 2004, embassy officials said.

The United States plans to sponsor small libraries across the city and is recruiting dozens of Afghan students for yearlong study trips later this year.

The Goethe Institut plans to offer a language program, and to send Afghan artists, teachers and librarians to work with their contemporaries in Germany.

Karzai Shuffles Defense Ministry

Sunday, 21The Afghan President Hamid Karzai has announced a reshuffle in the powerful defence ministry designed to bring to it greater ethnic representation.

The reshuffle is a key plank in a program to disarm Afghanistan's many warlords and their private armies later this year.

It has taken President Karzai months to decide how to reshuffle his defense ministry.

Observers say what he has done is to ignore the recommendations of some outside advisors calling for more civilian leadership, instead appointing a super list of top generals serving as defense ministry deputies.

But they say that in doing so the president has balanced the ministry's ethnic composition in line with the multi-ethnic army he is creating.

The defense minister, Mohammed Qasim Fahim, an ethnic Tajik who led the anti-Taliban northern alliance and who has emerged as a powerful block of President Karzai's authority, holds on to his job.

But he has seen his first deputy and chief of staff replaced. President Karzai paid tribute to those who have lost their jobs, saying they had served with skill and loyalty to the independence of Afghanistan in the face of the Taliban and the al-Qaeda fighters they hosted.

His reshuffle comes a day before he leaves on a ten-day tour of the United States, Canada and Britain.

Reforming the defense ministry is seen as a prerequisite to a key program in Afghanistan's post-Taliban reconstruction.

The country is trying to disarm, demobilize and reintegrate tens of thousands of war lords and their private militias.

It remains to be seen how the principal sponsors of this $200m project will view the reshuffle but they may feel not enough has changed.

This is the first stage of what President Karzai says will be a restructuring of government ministries and departments across the board.

Afghanistan to Disarm 100,000 Militiamen

KABUL, Sept 21: The disarmament of some 100,000 Afghan militiamen could start as early as next month following a long-delayed reshuffle of the defence ministry, United Nations officials said on Sunday.

UN senior adviser Sultan Aziz said disarmament could begin in late October with pilot programmes to disarm ,1,000 men each in the northern city of Kunduz, Gardez in the southeast and the main northern city of Mazar-i-Sharif.

"Within that first month we should be able to cover both Kunduz and Gardez and then we would move to Mazar," he told reporters.

The disarmament drive could then move to southern city Kandahar and the capital Kabul from early December.

President Hamid Karzai on Saturday announced key new appointments to the defence ministry, under a reform drive aimed at allowing the disarmament, demobilisation and reintegration of militiamen, many of whom are from private armies loyal to warlords and anti-Taliban Northern Alliance figures.

The UN had called for urgent reform of the ethnic Tajik-dominated ministry, saying it needed to be more representative of Afghanistan's ethnic mix before disarmament could start.

Eight appointments were given to members of the Pakhtoon majority, who feel they have been sidelined in the Tajik-dominated post-Taliban administration.

The deputy ministerial position has been given to a Pakhtoon, Major General Farooq Wardak.

He replaced General Bismullah Khan, a close ally of powerful Tajik Defence Minister Marshal Mohammad Qasim Fahim, who was made army chief. Five Tajiks, four Hazaras, two Uzbeks, one Baluchi and one Nuristani were also named to new positions, the ministry said.

Fahim had been accused of packing the ministry with fellow Tajiks from the powerful anti-Taliban Northern Alliance faction which dominates the government of Karzai, himself a Pashtun.

Militiamen had been reluctant to hand over weapons while the ministry was dominated by a rival faction.

The disarmament drive is aimed at disabling private warlord armies and militia factions who are accused of fuelling rife insecurity through ongoing clashes.

"We want to focus on those who are factional groups because they're the people that are threatening people in different areas," Aziz said. The biggest challenge would be finding jobs for tens of thousands of former militiamen, he said.-AFP

Iraqi Killed In US Raid

23 September--At least one Iraqi has been killed in an overnight raid by US forces on a village north of the flashpoint town of Falluja, the US military has said.

Local Iraqi sources said three people died and three were injured when American tanks moved into al-Sijr shortly after 0200 local time (2200GMT Monday) and opened fire on two houses, with helicopters flying in to attack with missiles.

Doctors at a local hospital are reported as saying all the dead and injured were members of the same family.

Falluja lies in the so-called "Sunni triangle", where there has been strong resistance to US-led occupation forces since the fall of Saddam Hussein.

The operation was a search for ammunition and fighters loyal to the former president, according to local sources quoted by Reuters news agency.

Afghan Soldiers Nab Four Taliban Fighters

24 Sep--Afghan soldiers raided a house in Afghanistan's southern Zabul province, arresting four suspected Taliban fighters and seizing several assault rifles and hand grenades, a regional army official said on Wednesday. Among the rebels captured during the raid on Tuesday in the district of Soori was a brother of a Taliban commander in Zabul's provincial capital, Qalat, Haji Granai told The Associated Press.

He said the men were being interrogated, but gave no further details.

Authorities in Zabul in recent months have stepped up efforts to track down remnants of the Taliban and Al-Qaeda who are believed to be hiding in the province.

Acku

دبیارغاونی په لور

متصدی صفحه: اباسین

تحول جدیداقتصادی میان پاکستان وافغانستان بوجودخواهدآمد

اجلاس دوروزه کمیسیون مشترک اقتصادی پاکستان وافغانستان اخیراً به خاطر بررسی همکاری های اقتصادی وتجارتی دو کشور در شهر اسلام آباد گشایش یافت.

در اجلاس کمیسیون مشترک اقتصادی پاکستان و افغانستان جمعی از کارشناسان ومقامات اقتصادی دو کشور از جمله شوکت عزیز وزیر مالیه پاکستان و داکتر اشرف غنی احمدزی وزیر مالیه، داکتر محمد امین فرهنگ وزیر باز سازی دولت افغانستان شرکت داشتند.

درنخستین روز اجلاس کمیسیون مشترک اقتصادی پاکستان وافغانستان دو کشور گفت بانک توسعه آسیا متعهد شده است که سرمایه لازم را برای توسعه راه های ارتباطی میان پاکستان وافغانستان وهمچنین کشورهای آسیای میانه فراهم آورد که این مسئله دراینده باعث توسعه تجارت میان دو کشور وسایر کشور های منطقه خواهد شد.

شوکت عزیز اظهار داشت: دولت پاکستان نیز سرمایه گذاری زیادی برای توسعه وبهبود وضعیت سرگ های ارتباطی پاکستان وافغانستان انجام داده ودر حال حاضر کار تکمیل بندر گوادر، در جنوب غرب پاکستان نیز با سرعت درحال انجام است.

افغانستان اعلام کرد.

اشرف غنی وزیر مالیه افغانستان نیز طی سخنان در اجلاس کمیسیون مشترک گفت: تقویت روابط تجارتی میان پاکستان و افغانستان در راستای منافع هردو کشور است وبخشهای اقتصادی هر دو طرف می توانند از آن متنفع شوند وی افزود: افغانستان طی یک سال آینده حدود دو میلیارد دالر در امر بازسازی اقتصادی کشور سرمایه گذاری خواهد کرد وتجار و صنعتکاران پاکستان می توانند درین برنامه عظیم اقتصادی مشارکت داشته باشند.

وی اظهار داشت! دولت افغانستان به رغم

درباره همکای های تجارتی، گمرکی، بانکی، پستی و مخابراتی گفتگو کردند. شوکت عزیز وزیرمالیه پاکستان طی سخنان درین اجلاس گفت: درسال مالی گذشته پاکستان حدود ۴۰۰ میلیون دالر کالابه افغانستان صادر کرده ومتقابلاً حدود ۳۵ میلیون دالر کالااز آنکشور وارد نموده است.

وی افزود! پاکستان همچنین درسال مالی ۲۰۰۲_۲۰۰۳ به دولت هند اجازه داد که با استفاده از خاک این کشور (۱۵) میلیون کالا به افغانستان صادر کند. وی

وزیر مالیه پاکستان افزود: بندر گوادر نزدیکترین راه ارتباطی افغانستان و آسیای میانه به آب های از اد است وتکمیل و راه اندازی آن تأثیر مهمی برتوسعه تجارت میان این کشور ها خواهد داشت! وی همچنین اعلام کرد پاکستان در حال حاضر سرگرم بررسی افزایش تعداد پرواز های هفتگی خود از پشاور و اسلام آباد به کابل است.

وی آماده گی پاکستان را برای همکاری های آموزشی وفنی در زمینه های گمرکی بانکی، پستی ومخابراتی بادولت

مشکلات فراوان اصلاحات زیر بنایی را برای احیای اقتصادی کشو رآغاز کرده و بزودی قوانین بانکی افغانستان نیز نهایی واعلام خواهد شد. که بانک های پاکستان می توانند مطابق این قوانین شعب خود را در افغانستان دایر کند. وزیر مالیه افغانستان گفت! دو کشور بهتر است از توافقات کلی وعمومی فراتر روند وقرار داد های خود را به حوزه های مشخص و اجرایی متمرکز کنند.

شمال ته غځیدلی لویې لاري د جوړیدو کار پیل شو

د کابل- دوشي ترمنځ د لیبوي لاري کار د تیري شنبی په ورځ دبوي پرانیستونکي غونډي په ترڅ کي پیل شو. دغه سړك چي له کابل څخه د بغلان ولایت تر دوشي ولسوالي پوري غځیدلي تقریباً ۱۷۵ کیلو متره اوږدوالی لري. دا کرښه دسالنګ په تونل سره د افغانستان شمال او مرکز سره وصلوي.

نیر کال نړیوال بانك ژمنه کړي وه چې د کابل دوشي د لویې ترانزیتی لاري د اساسي بیا رغوني لپاره به (۵۹) میلونه امریکایی ډالره ځانګړي کړی. د افغانستان د بیا روغوني د بهیر یوه مهمه برخه دهیواد د لویو لارو جوړول دي. د کابل - دوشي د سړك د جوړولو کار پداسي محال پیل کیږي چې د افغانستان په ځنیو نورو برخو کې هم د ترانزیتي کرښو د

جوړیدو کار دوام لري. د بیلګی په توګه د کابل کندهار سړك دکندهار سپین بولدك تر منځ لاره دغه راز د اسلام قلعی پلوته چې په سړکونو اساسي کارونه پیل شوي دی.

سره برخه اخستونکي کمپنی هغلته کار پیل کړي.

د بن تر پریکړي وروسته نړیوالو هیواد ونو او مرسته ورکوونکو ادارو د افغانستان سره دزیاتو مالي او تخنیکی

مرستو ژمني وکړي ګمان کیده چې دا مرستي به نړیدلی افغانستان ورغوي اقتصاد پیاوړی شي او د تروریزم او خپل منځي جګړو مخی به ډب شي. خو ناسازه امنیتی شرایطو او په ځانګړی توګه د ژمنه کوونکی دونرونو په لړ ناپامی تر اوسه هم په افغانستان کې زیاتی ستونزی په ځای پرتي

دي چې بیا هم تر ټلو تیری یی امنیتی اواقتصادي ستونزی ګڼل کیږي. که لویي لاري ورغول شي روابط به تامین شي. ښارونه به سره نږدي شي او سوداګری به ګړندي شي، ملي اقتصاد به غښتلی شي او تر هر څه زیات به داخلي عواید به بیړه د خرڅلاو بازار ونو ته لاره وباسي، دغه راز د لویو لارو په جوړیدو به په زرګونو هغه وزګارو وګړی په کار شي چې اوس په جنګي او نورو ناروا لیکو کي ننوتی دی. دغه راز به ولس په نړیوالو ډاډ او باور حاصل کړي چې مرستی یی تر ډیره ځای نیسي او هم به له لویه سره د مرکزی دولت ملاتړ زیات شي چې کله مرکزی دولت پیاوړی وی د هر راز ګواښونو مخنیوی عادي مسله ګڼل کیدای شي.

د افغانستان د فواید عامي وزارت اعلان کړي چې د نړیوالو مرستو په یوه برخه به په راتلونکی یوه نیمه میاشت کې د کابل جلال اباد د سړك د بیا جوړیدو کار هم پیل شي خو دا پروژه څکه تر نورو په ځنډ پیلیدونکی ده. چی د کابل کندهار په سړك به د ساړه موسم په رامنځ ته کیدو

د کابل ښار د جادو او سړکونو د بیا جوړولو کار دوام لري

د څه دباندي دري میلونه دالره پانګي په وسیله هغه چي د المان هیواد یی د خپلو مرستو په لړ کي افغانستان ته په ورکړه ژمن دی. د کابل ښار سړکونه او فرعی جادی په اساسي ډول رغول کیږي د RRB د مرستندویه موسسي غړی شیر احمد صادق چې همدا اوس د کابل سړکونو په بیا رغونه کې په فعالیت بوخت دی وایی: د اټکلونو له مخي د کابل سړکونو او جادو کار باید د روان میلادی کال تر پایه بشپړ شوی وایی. اما د خاموموادو نشتوالی ددی سبب شو چی د دغی موسسی په کار کې ځنډ رامنځ ته کړي د اوس مهال لپاره د کابل په زیاتره برخو کې د سړکونود بیارغولو کار له یوه سرڅخه نه بلکی ځای ځای داغ شوي ځایونه تر میمیرېږي. دا کار خورا په سستی روان دی. دغه راز د کابل د لوی بازار مندوی په منځ کې جادي هم په اساسي ډول ورغول شوي خو ویل کیږي چې مالی لګښت به دهغه ځای سوداګرو او وړو دکاندارانو په غاړه اخستی وي. د کابل داخلی سړکونه د تنظیمي جګړو پر مهال هسی لکه نوري ودانۍ راکټونه زیانمن کړی اوس پدغه سړکونه د ماشینو په ذریعه یوازي هغه میرمنی کار کوی چې بیوزله او دخواری غریبی لپاره نور څوك نلري د RRB مرسته کوونکی اداري پنیلي چې دوی به دکابل د ټولو سړکونو د ترمیم تر اخری نیتیي به دغه فعالیت کي پاتي شي.

بازسازی لیسه امانی

درمراسم جداگانه کلید لیسه امانی درکابل که ازسوی آلمان بازسازی شده است به مسوولان افغانی تحویل داده شد. درسال ۱۹۲۴ میلادی یعنی ۷۹ سال پیش ازامروز لیسه نجات درکابل تهداب گذاری شد بعداً نام آن به لیسه امانی تغییر کرد. لیسه امانی که یکی ازمهمترین لیسه های عالی درکابل است درسال های جنگ های میان گروهی چیزی جز یک ساختمان آسیب دیده باقی نمانده بود بعداز سقوط طالبان دیگر کشورآلمان به بازسازی این لیسه اقدام کرد ودرحال حاضر ۴ هزار شاگرد دراین لیسه از امکانات مناسب آموزشی برخوردارند. وانکر بوش که مسوولیت بازسازی این مکتب رابه عهده داشته است. می گوید همه لوازم ووسایل ازآلمان تهیه شده ومصارف مجموعی هشت میلیون دالر امریکایی برای بازسازی آن بمصرف رسیده است. یک عضو پارلمان اروپا درسخنرانی درتالار این لیسه گفت لیسه امانی پل ارتباط وتبادله فرهنگی میان ملت های آلمان وافغانستان است ومامیخواهیم این داد وستود فرهنگی را زنده نگهداریم. وی تاکید کرد که آلمان برای بازسازی افغانستان همکاری های بیشتر خواهد کرد.

دتالقانو او فیض اباد ترمنځ سړک جوړیږي

دفواید عامي وزیرښاغلی داکتر عبداله علي ویلی چې داسترالیا دسمیک کمپنی هیئت اوافغانی لوري دتالقان او فیض اباد دسړک دجوړولو دمقدماتی سروې کاربشپړکړی اوټاکل شوې ده په راتلونکو څلورومیاشتوکې ددغه لویي لارې دجوړولو طرحه، ډیزاین اوسندونه دمشورتی ډلی له خوابشپړ اودنوی کال په پیل کې ددغې لارې داسفالت کارپیل شي. دفواید عامي وزیروویل ددوشي کندز اوکندزشیرخان بندر دسړکونو دبیا جوړولوکارهم ددیرشو میلیونو دالروپه لګښت له یوه چینائی کمپنی سره لاسلیک شوی دی چې کاربه بې په راتلونکی میاشت کې په رسمي ډول پیل شي. ددغودوه ستروپروژوټول لګښت دنړیوال بانک له خوا ورکول کیږي.

کار تعمیر جدید مکتب میرویس هوتکی به پایه اکمال رسید

مکتب متوسطه میرویس هوتکی بعد ازبازسازی مورد استفاده مجدد قرار گرفت. آمر این مکتب شمس الاحمد گفت تعمیر این مکتب که به اثر جنگ های اخیر ویران گردیده بود توسط موسسه جایکا جاپان به مصرف (۳۰۰) هزار دالر امریکایی بازسازی گردیده است. این مکتب که دردو تعمیر دوطبقه یی اعمارگردیده است گنجایش بیشتر از دوهزار شاگرد رادارد. درمحفل بازگشائی این مکتب سفیر کبیرکشورجاپان درکابل گفت: درآینده نزدیک کاراعمار یک کودکستان نیز درمحل کارمکتب میرویس هوتکی آغاز می گردد.

تلاش برای انکشاف معادن نفت وگاز

یک گروه امریکایی وابسته موسسه تحقیقات زمین شناسی این کشور موسوم به USGS بخاطر ارزیابی میزان نفت وگاز موجوددرشمال افغانستان وارد مزار شریف شده است این گروه علمی درشهرهای شبرغان ومزارشریف ازتاسیسات نفت وگاز این مناطق دیدن کرد. به گفته دوکتورچالزبارکر محقق بلندپایه دربخش انکشاف انرژی وازاعضای این هیئت انان اوضاع زمین شناختی شمال را ازنظرمیزان غنایم نفت وگازمورد بررسی قرارمیدهند. دوکتور بارکیر می گوید اولاً ماسعی داریم تااطلاعاتی را راجع به وجودنفت وگاز درین جا با توجه به مطالعات گذشته گردآوری کنیم وتخمین بزنیم که چه مقدار گازونفت درین جا کشف شده است. همچنان میخواهیم یک مجموعه را ازشرایط فعلی نفت وگاز این جابه شرکت های خارجی علاقمندارایه کنیم.

آقای بارکیر همچنین به لزوم تجهیزامکانات فعلی تحقیقاتی درزمینه انکشاف نفت وگاز درافغانستان تاکید کردوگفت که هیئت امریکایی برنامه تعلیم مهندسان وزمین شناسان افغان را نیز روی دست دارد. بارکرمیگوید درگام دوم سعی میکنیم که مهندسان زمین شناسان را ازفنون عصری استعمال کمپیوترهای مدرن آشنا سازیم. انجینر حبیب الله رئیس تصدی افغان گاز درشهرشبرغان سفر این هیئت را با اهمیت می داند ومعتقداست که بی توجهی به صنعت گاز افغانستان عواقب وخیم را برای این صنعت درپی خواهد داشت.

درشرایط کنونی فقط صنعت گاز افغانستان به صورت نیمه فعال توسط دومرکز استخراج خواجه گوگردک دراطراف شهرمزار ویک مرکز دراطراف شهر شبرغان به کارشان ادامه میدهند.

به گفته انجینیر حبیب الله دومجموع ازین دومرکز درشبانه روز ۷۰۰-۷۵۰۰ هزار مترمکعب گازاستخراج میشود.

ونیم ازآن درشهرهای شبرغان ومزار ونیم دیگر درکارخانه صنعتی کود برق مزار مصرف میشوند. آقای حبیب الله معتقد است که حمایت ازصنعت نفت وگاز باعث میشود تانیاز مندی های تمام ولایات افغانستان را به انرژی حرارتی مرتفع کند.

هفتگی

قلم سالار خان

درتهیه، ترتیب وتنظیم این صفحه که هرپنجشنبه به نشر می رسد آقایان گل مولا، ابو حسیب نابلد، خسرومحیاوبکتاش جان کنده ومسوولیت عواقب آنراعهده دارانند، اما افتخار، حق الزحمه ومکافات مادی ومعنوی آن به خودم یعنی جناب پوهوهو تعلق دارد. دست شان خلاص

څه لیدلي څه اوریدلي

نابلد

- د کوټه سنګي او کمپنۍ پر سړك باندي د موټرونو، بایسیکلونو او پلیو خلکو دتګ راتګ او تیریدلو ګڼې ګوڼې له یوی خوا او په همدغه سړك باندې د بارداره لاریو کتار ودریدل له بلی خوا په هره شیبه کې د ترافیکی پیښو د رامنځ ته کیدو امکانات رامنځ ته کړیدي او په همدغه سړك باندي زیاتی ترافیکی پیښی رامنځته شوی دي.

خلك وایي چی اړونده اداری باید د داسي بارداره لاریو د ودریدو لپاره کوم بل مناسب ځای وټاکی او غواړی چی دغه سړك دی دوه طرفه شي او اوس اوس چی د کمپنۍ په ساحه کې بارګینونه جوړ شوی او لاجوړیږی پدی سړك باندی ګڼه ګوڼه لازیاته شوی ده.

* * *

- د ملی بسونو د حرکت او پروګرام په برخه کې لاتراوسه پوري پوره بی نظمی او ګډوډی موجوده حل شوی نه ده د هر ملی بس ډریور په خپله خوښه دی هر څومره په لومړی بس تم ځای کی ودردیدلی شی د خلکو له غالمغال سره سره هم تر هغه وخت پوری حرکت نه کوي تر څو چی د ملی بس په دروازو کې خلك ځوړند ونه دریږی په ملی بسونو کی دا ستونزه له هغه وخت څخه را پیدا شوی ده چی د ملی بس ریاست خپلی بسونو په اجاره ورکړل او د پخوا په څیر د څارنی هئیت یا موجود نه دی او یا خو کار نه کوي.

ما اگه به می بودیم، ده ده می بودیم

ما اگه به می بودیم، نان ما گرم واوی ما سرد می بود، ازدست هموطنان ناعاقبت اندیش خود دستبین دیگرانمیشدیم.

ما اگه به می بودیم، یکعده کساما ره را به اشاره ومشوره دیگرازمکتب رفتن وازپیشرفت وترقی مامنع نمیکدن.

-مااگه به می بودیم بیسکیت های خیراتی کمکی ازدست شاگردای مکتبای ما چورنمیشدوبه بازار به قیمت پنج افغانی فروخته نمیشد.

-مااگه به می بودیم، ایقدر حزب وتنظیم وپره وجمپه ماره چاپیرنمیکدن وازما باج سبیل نمیگرفتن وبیروباره نمی انداختن!

-مااگه به می بودیم، وزیرصاحب کابینه ما مفهوم دموکراسی را می فامید، حق وناحق بی خلته فیرنمیکد وآبروی ماره دربرابر دنیا نمی ریختاند وبینی ماره نمی برید.

-مااگه به می بودیم، سخنگوی رئیس دولت ما وخت وناوخت خام پورته نمیکدومامور ین دولته قابل کراچی وانی وبارکشی نمیدیدواینرا میدانست که دربین همین مامورین پایین رتبه صدها وهزاران نفر است که از اکثر وزراء کاردان تر وواردتر است، خودگه ده گورتاریکی وخاک ده آستین کهنه.

-مااگه به می بودیم تعدادی از مابه خاطربقا ورسیدن به ثروت وحفظ قدرت دست وپای کشورهای همسایه ره نمیگرفتن وخاک پای شانه سرمه ونیل تو تیانمیساختن وباز به جای هموطن وبرادرخود نمیفتادن. همیالیام که بینی بازم ما سرمه آزموده ره می آزماییم وبری کشورای دورونزدیک دست پیش می کنیم وسرمی جنبانیم ...

-مااگه به می بودیم، شاروالی و مقامات دولت بیچاره وبی زمین ما بصورت دسته جمعی دست ازآستین نمیکشیدن وزمینهای بادآورده را تصاحب نمیکردند!

آزمایش

بحث برسر این بود (کسی که ازدستش بدی نشود، خوبی هم کرده نمی تواند)

"طالع محمد" پافشاری میکرد که دو پدیده معنوی "خوبی" وبدی" دریک شخصیت جور نمیاینـد وطوری استدلال می نمود که آدمها میتوانند صرفاً "خوب" ویا "بد" باشند، "صلح محمد" که تااینـدم گپهای "طالع محمد" رامی شنید آهی کشیده گفت:

آنچه فرمودید حتماً عقیده خودشماست ویاممکن است انعکاسی باشد از تصور دیگران که قناعت شمارافراهم نموده است من کاملاً موافق هستم که (کسی که ازدستش بدی نشود، خوبی هم کرده نمیتواند) یعنی "خوبی" وبدی" دوپدیده متضاد معنوی اند که درشخصیت هرآدم وجود دارند نسبت دادن هرآدم به "خوب" ویا "بد" متناسب است باکمیت خوبیها وبدیها در وجود او. کسی که خوبی هایش بیشتر است، طبعاً آدم خوبی است وبرعکس مثلاً گفته میتوانیم که شما آدم بدی هستید ازیرا رشوت می گیرید، ازمقام ومنصب وصلاحیت خویش سو استفاده می کنید خویشخوری ووساطت جز کر کترتان است منافع خویشرا بر منافع دیگران ترجیح میدهیدو- درمقابل کدام خوبی محسوس ومشهود ندارید که قابل یادآوری باشد فکر میکنم صرفاً برای زن وفرزندان خویش یک زندگی کک کاذب درست کرده اید که آنهم آنهارا ملوث ساخته وبه دردآینده شان نخواهد خورد. البته که شمامیتوانستید وهم میتوانید که آدم خیلی خوب- "طالع محمدی" که داشت عصبانی میشد گپ موصوف رابلعیده باناراحتی گفت:

-جانم، گپ زدن آسان است. میگویند: (دستش به آلو نمی رسد میگوید که آلو ترش است!) کی آرامی وخوشی وهستی وثروت راخوش ندارد؟ شما که عاشق گپ خویش هستید اصلاً میترسید. ازین میترسید که اگر باصطلاح کار "بدی" راانجام بدهید. نشود که دستگیر تان کنندویی آب شوید پدرتان ترسید: شمارنجش راکشیدید وحالی شما میترسید واولادهایتان رنجش رامیکشند اینکه از حق وعدالت عزت نفس وصداقت چی وچی گپ می زنید اصلاً می خواهید ترس خویشرا پنهان کنید وخودرا آدم حسابی و خوب جلوه بدهید-

"صلح محمد" گپ موصوف راقطع نموده گفت:

-بس-بس-بس- میگویند: "چیزی که عیان است چی حاجت به بیان است!" منکه می گویم (میتوانم بدی کنم، اما نمی کنم وخوبی را ترجیح میدهم) اگر موافق باشید آزمایش می کیم ببینیم که آیا درست می گویم یا چطور؟!

"طالع محمد" لبخندی زده گفت:

-کاملاً موافق-

موصوف هنوز کلمه موافق را کاملاً ادانکرده بود که سلی محکم (صلح محمد) رویش را گزیـد وچنان سرش دور زد که کم بود نقش زمین شود سپس جیبهایش راپالید، پولهـایش رابیـرون آورد وساعت بنددستش راباز کرد، بوتهـایش را از پاهـایش کشید و- وقتـی تمام شد لبخندی زده گفت:

-دیدی که "بدی" توانستم ونیز بایک "بدی" دریک لحظه کم ازکم صاحب معادل پنجاه هزار افغانی هم شدم. وحالا "خوبی" میکنم-

پولهایش رادوباره سرجایش گذاشت، ساعتش رادربند دستش بست و- سپس رویش را بوسیده ومعذرت خواست

"طالع محمد" که حیران مانده بود "حرفی برای گفتن نداشت، آهی کشید وپی کارش رفت.

آفرین، آفرین

ابو حسیب

شاروالی تاجر ملک و زمین — آفرین آفرین!
هست کابل بهر تو نقش نگین — آفرین آفرین!
میزنی بر چشم ملت مشت خاک — چون نداری بیم و باک
میزنی تیشه به دولت گه به دین — آفرین آفرین!
کردی کابل را بسی زخمین و زار — ناتوان و بیقرار
هستی بهر ماتو مار آستین — آفرین آفرین!
رشوه باشد در خمیر ش مستحیل — هست جاری همچو سیل
رو در آنجا گرنداری تو یقین — آفرین آفرین
شد فغان ملت از دستت بلند — ای به دست تو کلند
در جهان افگنده این غوغا طنین — آفرین آفرین!
کردی کارستان چرادر شیرپور — بی سبب با ظلم و زور
با مقامات گشتی تو تا همنشین — آفرین آفرین
وای بر دولت که باتو همنوا است — همزبان و همصدا ست
هست فتوای همو هم اینچنین! — آفرین آفرین!

باخبر!

یکی ازاراکین بالا رتبه که خودش را مستحق بی چون وچرا یک سرپناه درکابل جا میزند وژورنالیستان را به بی خبری محکوم می کند. قرار اطلاع، اداره مربوط خودش را خلاف فرمان رئیس اداره انتقالی اسلامی وفیصله شورای وزیران ازرفقای غیر مسلکی اش چون معلمین مکاتب وصاحب منصبان منفک شده انباشته است، جناب شان فعلاً دریکی ازتعمیرهای مجلل مربوط به اداره شان درسرک ۱۳ وزیراکبر خان مینه سکونت اختیار کرده انددرحالیکه یک تعمیر مجلل دیگر موسسه مربوط واقع درچهارراهی زنبق را دراختیار یکی ازدوستان همرزم شان قرارداده وتعمیر دیگری را درجاده نادرپشتون برای دایر کردن جلسات حزبی شان اختصاص داده اند واین همه درحالی است که جناب شان ماشاالله یک باب منزل رهایشی شخصی درعقب تانک تیل قوای مرکزبه نام خود ثبت دارند قابل یاددهانی است که این همه پنهان کرده های این جناب دریکی ازپاتک های قلمسالار خان کشف وبدست آمده است. گفته میشود آقای (پوهوهو) طی پتکه ای به تمام زیردستانش دستورداده است تا به پالیدن جیب های کین همه آنانیکه دیگران را کور وکرپنداشته وشتر سوار از زیرریش وبروت مردم میخواهند تیر شوند پرداخته وآنچه ازآنها بدرمی آورند در هفتگی قلمسالارخان بریزند تاکیسه خودش (پو هو هو) پرباشد.

بی خبر

خبردار!

مسوول یکی اداراتی که بیشترینه کمک های موسسات وکشورهای امداد رسانی را دریافت میدارد ودر حال حاضر بیست وچهار هزارتخته لحاف دراختیار دارد برای مامورین تحت فرمانش امر کرده است که سند مصرف دوازده هزار ازتخته لحاف های متذکره را ترتیب دهندزیرا جناب شان به این تعداد لحاف برای زمستانی که درپیش رو است اشد ضرورت دارند.

خواهران وبرادران عزیز هموطن بدانید وآگاه باشید که خوی نشسته درشیرصرف وصرف با مرگ بدر آید وآنانیکه سراسر عمرشانرا وقف چور وچپاول وولجه و... کرده اند، درهرکجا وهرمقام وهرمنصبی که جاگیرند نمی توانند ترک عادت کنند، وهیچ نام وعنوان نمی تواند درخوی وبوی ایشان اثر گذارباشد.

بناً دعاکنید به همین پیمانه بالش هم به این اداره کمک شود تایکی ازآنها بتواند دهان حرص و آزا این جناب را ببندد.

بکتاش

مردم چی میگویند!

میگویند: وقتی ملاهای خود ما درساحات تحت کنترول خود ماعلیه دولت وپروگرامهای آن دست به تبلیغات آشکار وحتی ازطریق رادیو های بین المللی بزنند پس چه جای گله ازملاهای پاکستانی که از حمایت همه جانبه نظامیان کشورشان برخوردار بوده ودرپناه سازمانهای استخباراتی آن قراردارند باقی می ماند.

میگویند: وقتی مسوولین محترم امنیتی ما ازشهریان کابل می خواهند درصورتیکه افرادمسلح بخواهند وارد خانه های آنها شوند باید نماینده ثارنوالی وکارت هویت واجازه نامه رسمی ازآنها تقاضاکنند وهم درصورت مشکوک شدن به آنها مراجع امنیتی راازطریق تیلیفون ویا مراجعه مستقیم درجریان قراردهند، آیا متوجه هستند که کسی از دسته مسلح ای که بخاطر دزدی وغارت داخل خانه وی شده اند چنین تقاضای میتواند بکند ویا آیا وزارت محترم مخابرات طی این دوسال توانسته است همان لین های سابقه رافعال نگهدارد چه رسد به آنکه به هرخانه ومنزلی تیلیفون نصب نمایند.

میگویند: وقتی که زمین وساحات اختصاص یافته برای اعمار بلاک های رهایشی ومجتمع های تجارتی را به قیمت خیلی ها نازل ودور ازهمه معیار های بین المللی در اختیاراعمارکننده گان قرارمیدادند وازآنها صرف وصرف قیمت ساحه ایکه بالای آن ساختمانی بنا میشود اخذ میکردندوسایر ساحات الحاقی یعنی ساحه سبز، پارکینگ موتر ودیگرضروریات را رایگان حاتم بخش میکردند درمورد قیمت فروش آن بالای شهریان کابل هم چانه زده اند ویا بخشش ها وتحفه ها ورشوه های شانرا به جیب رده لب ازلب نگشوده اند.

میگویند: وقتی مسوولین امور داد وفریاد اهالی ومردمان مناطق مختلف را ازبیدادقوماندانان می شنوند ویا اطلاع حاصل میکنند که ازشاخ به شاخ شدن تفنگداران جان دها تن ازاهالی غیر نظامی گرفته میشود آیا احساس مسوولیت کرده اقلاً در کتابچه یادداشت شان نام آنها را بخاطر جلوگیری ازنصب شان درمقامات بالاتر وسپردن مسوولیت های بیشتر می نویسند یا می گذارند ماهی های کوچک باخوردن ودریدن هم نه تنها خودتر شانرا کم کنند بلکه جلورشد نفوس را درکشورهم سدشوند.

خسرومحیا

اراده

زیرنظرهیات تحریرانتشار میابد

موسس وصاحب امتیاز: حاجی سید داؤد

مدیر مسوول: ظهور افغان

اراده در ویرایش و پیرایش مطالب دست باز دارد

آدرس: پروان مینه (ایستگاه سینمای بهارستان سرک مسجد حاجی میر احمد خانه نمبر۹۵)

تلیفون موبایل: ۰۷۰۲۲۴۷۸۷

ERADA Daily

روزنامه آزاد وملی نشریه مرکزنشراتی افغان

اندیشه وعقاید مطرح شده ازسوی نویسنده گان به خودشان مربوط است

کمپوز و دیزاین: انجینیر محمدجمیل "امیری" و احمدشاه "وحدت"

چاپ: مطبعه مرکزنشراتی افغان قیمت یک شماره ۲ افغانی

Daily Independent Publication, Publisher: Afghan Media Resource Center

Founder: Haji Sayed Daud, Chief Editor: Zuhoor Afghan

تمبرستلایت: 008821621230544 Mobil Phone: 070224787

eradadaily@hotmail.com Engineerjamil_amiry@yahoo.com